SDSA水球留学

San Diego Sports Authority
4026 Dove Street, San Diego, CA 92101
Tel: (Int'l 011-1) 619-501-7953
Fax: 619-450-6963
Email: info@yeseslinternational.com
Web: www.yessportsusa.com

SDSA水球留学

水球といえば日本ではまだまだマイナーなスポーツであるという印象が強く、残念ながら日本の水球レベルは世界的に見てもまだまだ低いのが現状です。“水中の格闘技”とも呼ばれる水球は男子・女子ともに競技人口が少なく、1から3部合わせても数える程のチームしか日本の大学にも部活として存在していません。

アメリカでもその傾向は似通ったもので、野球、フットボール、バスケットボールといったメジャースポーツと比べると一般知名度はまだまだ低いのが現実ですが、それでも競技人口、競技レベルにおいて日本のそれを凌駕しているのは間違いありません。

中でもカリフォルニア州は水球の強豪校がひしめきあう最激戦区です。SDSA水球留学では、そんなカリフォルニア州で例年短期大学チャンピオンシップ王者に輝いているMerced College の水球部に所属し、2年間レギュラーとして活動する意欲のある選手を募集しています。

Merced College　-　地域に根付いた教育機関

“Students are our focus and we are known by their success.”

－生徒こそが我々の中心、生徒の成功によってはじめて我々は認識される－

Merced Collegeはコミュニティカレッジ（州立２年制短期大学）のひとつとして、 1962年より47年間に渡り地域と共に歩んで参りました。現在当校は90以上の専門プログラムを持ち、約11,000名の生徒、150名の留学生、そして300名余りの職員・教授が在籍しております。カリフォルニア州にある108校の短期大学の中でも4年制大学への編入率が特に高い事で知られており、UC系列やカリフォルニア州立大学の名門校だけでなく、私立大学やカリフォルニア州外の4年制大学への編入もスムーズに行うことが可能です。日本人留学生も毎年UCLAやUC BERKLEYを筆頭とした名門校に編入しています。

カリフォルニア州マーセッド

当校が所在するカリフォルニア州マーセッド市は、カリフォルニアのほぼ中央に位置し、世界遺産として有名なヨセミテ国立公園の玄関口として、美しいカリフォルニアの自然と共に歴史を育んで参りました。気候は年間を通して温暖であり、小規模で（人口約8万人）治安も良く、勉強に最適な環境が整っております。

マーセッドカレッジ　基本情報

創立：1962年

学生数：約12,000人

留学生数：全体の約1.5%(約180人)

教授/生徒割合：24:1

人気専攻：会計学、経営学、看護学、スポーツマネージメント学など

Merced College 水球部

全米でも強豪揃いで知られている西海岸水球部の中でも長年王者に君臨し続けているMerced College水球部。

過去Merced　Collegeが出場した13回の州大会において11回の優勝を修めました。

なぜMerced Collegeなのか？

Good Education!

マーセッドカレッジの卒業生は、カリフォルニア州立大学ロングビーチ校、カリフォルニア大学バークレー校、南カリフォルニア大学など、水球強豪校へ

A Chance to Play Polo!

4年制大学へ1年次から入学した場合、多くの1年生、2年生は試合に出るチャンスが無いままシーズンを終えます。しかしMerced Collegeのような二年制短期大学では1年次から試合に出場し、主力選手として二年間試合経験を積むことができます。ここでの試合経験は四年制大学で2年間練習のみで過ごした選手との大きな差となります。二年制短期大学のみで北カリフォルニアには18チーム、南カリフォルニアには36チームの計54チームがあります。カリフォルニア州チャンピオンシップでは、北カリフォルニア上位4チームが南カリフォルニア上位4チームと 戦います。

An Affordable Start!

四年制大学と比べ、コミュニティカレッジの学費は非常に安価です。殆どの四年制大学では、コミュニティカレッジの約3倍、学校によっては5倍以上の学費がかかります。始めの2年間をコミュニティカレッジで修了することで大学卒業までの総コストを大幅に削減することができます。

Your Education Comes First!

Merced　Collegeのアスリート達は、勉学面でも常にトップにいなければなりません。水球を続ける為には規定以上のGPAと維持する必要があります。部活動、勉強両面ともで優秀な生徒でいることで、四年制大学以上で活動する時にも文武両道の精神が身についていることでしょう

Small Schools... Lots of Attention!

Merced　Collegeは比較的小規模のカレッジです。そしてその小規模さゆえに一人ひとりに対するケアが行き届いています。アメリカ生活に慣れる意味でも、留学生活をスタートさせる最適な環境と言えるでしょう。

History of Excellence!

Merced　Collegeの水球部はカリフォルニア州内コミュニティカレッジの中でも最もレベルが高いと言われています。水球部設立から現在に至るまで、常に北カリフォルニアにおいてトップに君臨してきました。Merced College水球部から大学ディビジョンIの選手として多くの選手がスカウトされてきました。

50m*23mの屋外オリンピックサイズプール

水温は常に26℃に保たれ、冬場でも練習可。

このプールで水球部、水泳部、ダイビング部がそれぞれ練習を行う。

マーセッドカレッジアスレチックスのマスコットであるブルーデビル。

女子部活選手は”Lady　Devils”などとも呼ばれる。

Merced College女子水球部

ヘッドコーチ

Bill Halpin

マーセッドで生まれ育ち、水球に携わって40年以上のキャリアをもつ大ベテラン。高校時代にはCIG Central水泳大会で優勝した経歴を持つ。高校を卒業してすぐに、当時オリンピック代表であったDave Askleighの下水球を始めた。1973年からMerced College水球部のコーチに就任。その翌年にはマーセッドハイスクールに水球部を設立、同校のコーチにも就任した。マーセッドハイスクールでの11年のコーチングで、総合成績224勝35負と圧倒的な強さを持つチームを作り上げた。

1982年にはSac-Joaquin Sectionで優勝、またC.C.C.チャンピオンシップでは5年連続優勝を遂げた。また、指導をしていたマーセッド水球チームも1982年の全米ジュニア大会で優勝を勝ち取った。1979年にはマーセッドカレッジにて女子水球部を立ち上げ、男子・女子水球部ヘッドコーチを兼任。その後一時期は水球審判員となるためチームを離れたが、1985年には優秀なコーチ・アスリートとしてマーセッド市の名誉市民に選ばれた。過去13年に渡りマーセッドカレッジ水泳、水球部のヘッドコーチとして従事してきた。現在までにカリフォルニア州大会で13回出場中11回優勝、北カリフォルニアで最も優れたコーチとして何度も表彰されている。2001年にはカリフォルニア州で最も素晴らしい短期大学コーチとして表彰された。

Merced College女子水球部

アシスタントコーチ

Tom Parker

Merced College

男子水球部ヘッドコーチ

Scott McCall

マーセッドで生まれ育ち、1995年にマーセッドハイスクールを卒業。高校時代にはCIF Section Championshipのメンバーに選ばれてた。その後マーセッドカレッジに入学し、All Americaのメンバーに選ばれた。カレッジ卒業後はマサチューセッツ大学アンハースト校へ編入。東海岸大会で優勝、1998年には全米大学大会で上位 4チームに勝ち残った。大学卒業後はカリフォルニア州ロングビーチにて高校・水泳団体等様々なチームでコーチ経験を積みながら、CSUロングビーチ校の体育学科を卒業。さらにNSCA公認の強化コンディショニングスペシャリストの資格も保持している。

Merced College

男子水球部アシスタントコーチ

Seth Gentry

Mercedの隣町であるAtwater出身。1997年にアトウォーターハイスクールを卒業。高校時代にはAll America特待選手に選ばれるなど活躍。卒業後Merced Collegeへ入学し、All America の選手として名が挙がった。Merced College卒業後、カリフォルニア州リバーサイドにある Baptist Universityへと特待生入学。同校ではチームキャプテンとしてチームをまとめ、チームを全米15位にまで押し上げた。大学卒業後はアトウォーター　ハイスクールでコーチに就任。現在はMerced Collegeのコーチとして活動する傍ら、ヨセミテハイスクールで世界史を教えている。

年間スケジュール

水球のシーズンは8月から11月までです。シーズン中は来たカリフォルニア各地での試合、トーナメントに参加します。

シーズン以外の時期は水泳部として活動する選手が殆どです。

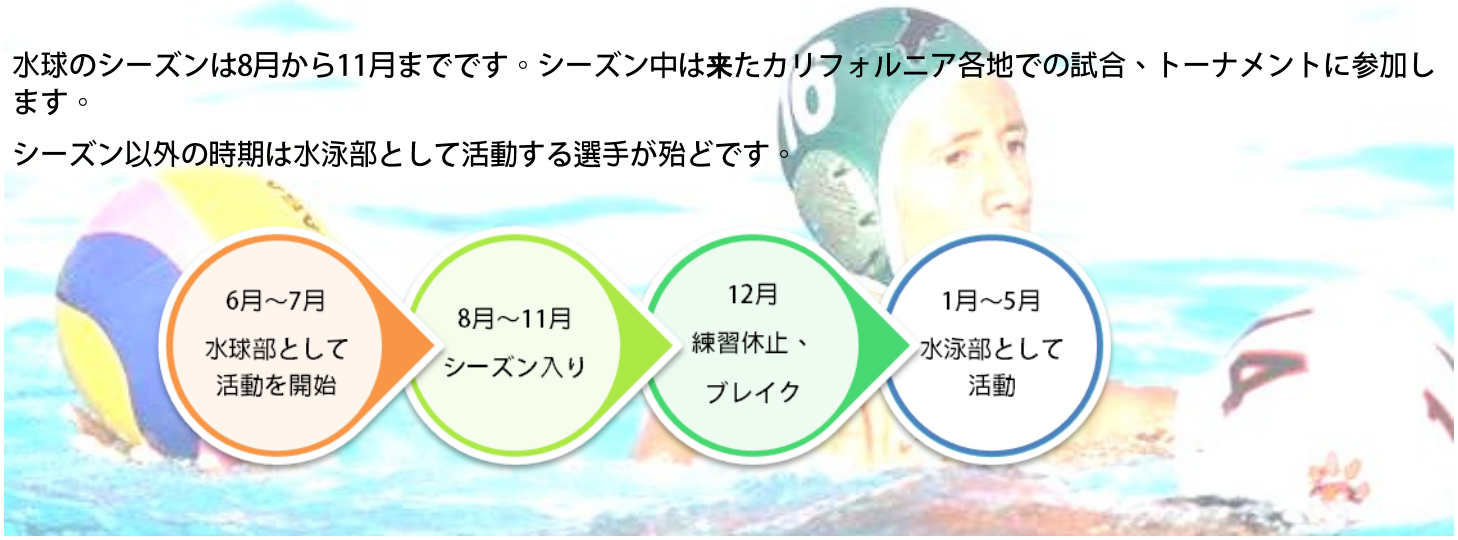

一日のスケジュール(一例)

練習は月曜から金曜

朝6:30～7:45　と　午後2:30～4:30

の一日二回です。

シーズン中の試合は金曜日と土曜日に入る場合が多いです。試合と授業が同じ時間になってしまった場合は、事前に教授に申し出、欠席する旨を伝えるようにしてください。

	Mon.	Tue.	Wed.	Thu.	Fri.	Sat	Sun.
6:30	練習	練習	練習	練習	練習		
7:45	朝食	朝食	朝食	朝食	朝食		
8:30	クラス	クラス	クラス	クラス	クラス	試合	
12:00	ランチ	ランチ	ランチ	ランチ	ランチ		
1:00	クラス	クラス	クラス	クラス	クラス		
2:30	練習	練習	練習	練習	練習		
4:30							

練習時間以外にスケジュールを組み合わせ、クラスを取ります。

クラススケジュールに不安のある場合は、カウンセラーに相談しましょう。

入学までの流れ

渡米前にTOEFL450(ITP，PBTの場合)133(CBT)46(iBT)をお持ちの場合はカレッジへ入学、お持ちでない場合は語学学校へ入学し、TOEFLを取得後カレッジへ入学となります。

語学学校　年間スケジュール

春学期：1月中旬～4月中旬まで

夏学期：5月初旬～8月中旬まで

秋学期：8月中旬～12月初旬まで

カレッジ年間スケジュール

春学期：1月中旬～5月中旬まで

夏学期：8月中旬～7月下旬まで

秋学期：8月中旬～12月初旬まで

“This group is a lot of fun and they've come a long way.”
Coach McCall

"Sometimes in practice it seems like Halpin is blowing the whistle every 30 seconds, and that we're not doing very well."
Pruneda

"There's still a lot of room for improvement, but we feel pretty good as a team.It hasn't always been pretty, but we're learning and trying to get better every day."
Howard

"Who wouldn't want to play that way,. t's fun for us. It's fun for the crowd.”
Prince

"This is a team definitely thinking about the conference champion and these girls believe it could be theirs."
Coach Halpin

諸費用一覧		
語学学校、カレッジ申し込み費	$150	返金不可
ホームステイ申し込み費	$250	返金不可
空港送迎費 (片道)	$275 (SFO:サンフランシスコ空港)	返金不可
	$175 (FAT:フレズノ空港)	
	$125 (MOD:モデスト空港)	
ホームステイ費 (月)	$550 (食事あり)	食事付の場合 休日は3食、平日は2食
	$450 (食事なし)	
安心ライフサポートセットアップ費	$250	任意加入、別紙参照

語学学校授業料	
一学期(15〜16週)	$3,350
短期の場合、一週につき	$250

*語学学校授業料は、一学期間フルでのお申し込み以外は全て週計算となります。また、学期途中でTOEFLへ合格した場合にも、授業料の返金はできませんのでご了承ください。

カレッジ費用一覧					
春学期 1月中旬~5月中旬まで約4ヶ月間		夏学期 6月中旬~7月下旬まで約2ヶ月		秋学期 8月中旬~12月中旬まで約4ヶ月間	
授業料：一単位につき$234 *留学生の場合は最低12単位の取得が必須。		授業料：一単位につき$234 *夏学期は最低取得単位数の規定はない。		授業料：一単位につき$234 *留学生の場合は最低12単位の取得が必須。	
最低必要授業料 (12単位、一学期)	$2,808	最低授業料 (3単位、一学期)	$702	最低必要授業料 (12単位、一学期)	$2,808
学校施設使用費(一学期)	$27	学校施設使用費	$23	学校施設使用費(学期)	$27
ホームステイ費 (食事つきの場合、一学期)	$2,200	ホームステイ費 (食事つきの場合、一学期)	$1,100	ホームステイ費 (食事つきの場合、一学期)	$2,200
健康保険代 (学校で提供の保険を購入した場合、一学期)	$325	健康保険代 (学校で提供の保険を購入した場合、一学期)	$150	健康保険代 (学校で提供の保険を購入した場合、一学期)	$325
教科書代 (一学期、個人により異なる)	$300~	教科書代 (一学期、個人により異なる)	$80~	教科書代 (一学期、個人により異なる)	$300~
合計 $5,660〜		合計 $2,055〜		合計 $5,660〜	

*上記授業料は全て2011年度のものを参考にしており、今後変動する可能性がございます。

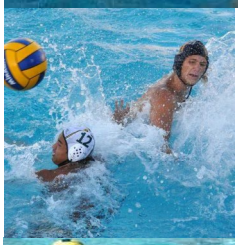

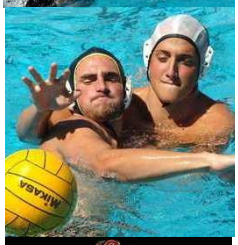

SDSAスポーツ留学の特長

・留学先現地へ日本人アドバイザーが常駐

慣れない環境での生活に不安を感じた時、現地で留学間もない生徒の疑問点をその場で解決し、的確なアドバイスで不安を解消します。また、緊急時に備え、別途「アメリカ安心ライフサポート」サービスもご提供しております。同サービスについての詳細は別紙をご参照ください。

・良質なホームステイで学校生活に集中のできる環境を提供

SDSAでは長年ホームステイ紹介の経験のある日本人スタッフが一人ひとり面談とスクリーニングを行い、安全かつ信頼のおけるホストファミリーであると判断した場合のみステイ先候補としてリストアップされます。このように厳選されたステイ先を提供することで、学生ひとりひとりのニーズに合わせた快適な環境をご用意致します。

・入学までのご相談は完全無料

Merced　College語学学校はSDSAの直営学校である為、他の留学エージェント等と違い、留学斡旋料は一切発生致しません。入学までのEmail、お電話によるご相談、ご質問等は当然完全無料です。資料請求から渡米直前の気になる点まで、いつでもお気軽にご相談ください。

・アメリカの教育システムを生かした文武両道の指導方針

アメリカ大学ではどんなに優秀な成績を残してきたアスリートであっても、GPA(評定平均)の高くない生徒は一切の部活動へ参加することが許されておりません。また、私達SDSAでは水球のみに集中し勝ち進んで行くことが目的ではなく、生徒一人ひとりの人間的成長を我々の最終目標としています。水球を続けながら勉強し、“英語力・アメリカの大学・短大卒業“というもう一つの武器も身に付けさせます 。

これから留学を考えていらっしゃる皆様、そして保護者の方々を全力でサポートし、夢の実現に向けて私共が精一杯皆様をサポートする事をお約束致します。

ご質問、ご相談はいつでもお気軽にどうぞ。挑戦したい皆様からのご連絡をお待ちしております。

San Diego Sports Authority
4026 Dove Street, San Diego, CA 92101
Tel: (Int'l 011-1) 619-501-7953
Fax: 619-450-6963
Email: info@yeseslinternational.com
Web: www.yessportsusa.com

Sandiego Sports Authority